



INFORME ANUAL 2020

FUNDACIÓN PARLAS I.A.P.

ELABORADO POR: Gabriela Baumgarten González

I. INFORMACIÓN INSTITUCIONALES

OBJETO SOCIAL

Proporcionar atención integral a personas con discapacidad intelectual, mediante el servicio de casa hogar, con el fin de satisfacer sus necesidades básicas de alojamiento, vestido, alimentación, salud, rehabilitación, orientación social, educación y capacitación, tomando en cuenta los principios de igualdad, equidad de género y no discriminación, garantizando con ello el respeto a sus derechos humanos, su bienestar y la dignidad de sus personas.

Ofrecer el servicio de centro de día, proporcionando alimentación, orientación social, educación y capacitación.

MISIÓN

Promover, respetar y proteger el ejercicio de los derechos humanos de personas con discapacidad intelectual, bajo los principios de igualdad, equidad de género y no discriminación, garantizando la satisfacción de sus necesidades, el desarrollo de sus capacidades físicas, mentales y afectivas, así como su integración en la comunidad, con el fin de elevar sustancialmente sus condiciones de vida.

VISIÓN

Ser una institución que, al trabajar con personas con discapacidad intelectual, se caracterice por:

- Trabajar con calidad, profesionalismo y transparencia
- Fomentar la creatividad, la iniciativa y el trabajo en equipo
- Promover el respeto a los derechos y el trato digno a sus asistidos
- Contar con personal con experiencia y calidez humana
- Contar con los recursos materiales y humanos para ampliar su cobertura de atención y dar un servicio de calidad

II. ORGANIGRAMA

Para lograr nuestra labor contamos con la colaboración de:

10 colaboradores

8 instructores de los talleres

Estamos organizados siguiendo la siguiente Estructura Organizativa:

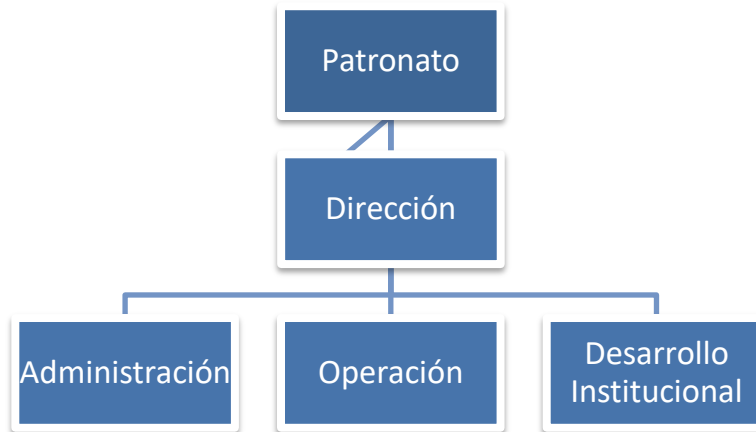

INTEGRANTES DEL PATRONATO

Nombre	Cargo
Héctor Francisco García de la Cadena Capetillo	Presidente
Alejandro Durán Palos	Secretario
José Mario De La Herrán Del Río	Tesorero
Alma Isabel Gianina Peralta De Gregorio	Vocal
Héctor García de la Cadena Pérez	Vocal
Luiz Felipe Gomes Da Silva Antunez	Vocal
Julio Smithers Jiménez	Vocal

PERSONAL DE LA CASA HOGAR

Nombre	Cargo
Gabriela Baumgarten González	Directora
Enrique Peña Pulido	Administrador
Javier Espinoza Hernández	Contador
Juan Manuel Madrigal Rodríguez	Mantenimiento
María de los Ángeles Pérez Medina	Cocinera
Raquel Estrada Reséndiz	Cuidadora
Brenda Espinoza Izquierdo	Cuidadora
Flor María del Arriaga Campos	Maestra Educación especial
Vianney Beltrán Ortiz *	Enfermeras
Adriana Lobaco Cervantes *	

*Dejaron de colaborar en la institución en noviembre por motivo de la pandemia.

TERAPÉUTAS Y TALLERISTAS

Nombre	Actividad
Rafael Fernández Vázquez	Terapia Física
Ricardo Rojas Vinzoneo*	Taller de Artes Plásticas
Enriqueta Cruz Gómez*	Taller de Joyería
Natalia Itzel Castillo López*	Taller de Teatro
Rafael Gómez Cueto	Taller de Danza
Ulises Alanis Malagon*	Taller de Música
Enriqueta B. González de Peña	Taller de Artesanías en tela
Javier Medina Ibarra	Taller de Deportes y Recreación

*solo colaboraron enero, febrero y parte de marzo por motivo de la pandemia

III. DESARROLLO INSTITUCIONAL

Hemos desarrollado los siguientes instrumentos que nos permiten planificar nuestras acciones, realizar programas y presupuestos acordes a nuestras necesidades, contar con sistemas contables y administrativos, tener claros los mecanismos de admisión y remisión, fundamentar nuestras propuestas de trabajo. En términos concretos contamos con:

- ❖ Planeación estratégica 2016 – 2020
- ❖ Manual del Órgano de Gobierno. Patronato - 2017
- ❖ Manual de Organización - 2017
- ❖ Modelo de Atención - 2018
- ❖ Manual de Inducción - 2018
- ❖ Programa General para el Voluntariado - 2017
- ❖ Reglamentos Internos - 2017

Actualizamos, en 2019 nuestra página web: www.fundacionparlas.org.

Asistimos a los cursos de capacitación ofertados en línea principalmente por la Junta de Asistencia Privada de la Ciudad de México, Nacional Monte de Piedad y CEMEFI. Asimismo participamos en cursos específicos para la participación en las Convocatorias de Coinversión Social con las siguientes instituciones: Sistema para el Desarrollo Integral de la Familia de CDMX, Nacional Monte de Piedad IAP y Fomento Social BANAMEX AC.

Pertenecemos al CEMEFI. **Renovamos en 2019 la certificación en INSTITUCIONALIDAD Y TRANSPARENCIA DEL CEMEFI. NIVEL ÓPTIMO.**

Contamos con la certificación en MODELO DE TRANSPARENCIA Y BUENAS PRÁCTICAS otorgado por CONFIO en 2018

Somos donatarias autorizadas. (Publicación 13 de enero 2020 del Diario Oficial). En 2021 también logramos seguir siendo donataria autorizada

Nota: En 2021 debemos de renovar la certificación con CEMEFI y realizar una planeación estratégica 2021- 2025

IV. POBLACIÓN ATENDIDA EN EL 2020

De enero a 3ª semana de marzo: 39 beneficiarios: 34 de casa hogar y 5 de centro de Día

Los 5 beneficiarios del Centro de Día dejaron de asistir a finales de marzo por motivo de la contingencia sanitaria producto de la pandemia del COVID- 19.

De 4ª semana de marzo a 31 de Diciembre: 34 beneficiarios. Todos de la casa hogar

- ✓ 20 mujeres
- ✓ 14 hombres

Todos son mayores de 20 años.

29 *se encuentran en estado de abandono total*

5 *tienen familiares que no pueden hacerse cargo de ellos*

V. SERVICIOS PROPORCIONADOS EN EL 2020

El servicio dado a nuestra población beneficiaria tuvo dos momentos importantes en este año:

- A) De enero a finales de marzo. Se mantuvieron todos los servicios, se desarrollaron los talleres y las sesiones de terapia para los chicos de casa hogar y del centro de día.
A finales de febrero se realizó un evento con la presentación de una obra de teatro, escenificada por los chicos de la casa hogar y el centro de día.
- B) De finales de marzo a diciembre. Se cambió sustancialmente la manera de trabajar con los chicos. Nuestra prioridad ha sido, salvaguardar la salud y garantizar el cuidado, la higiene y alimentación de las personas con discapacidad intelectual que viven en la casa hogar, creando las condiciones más adecuadas que den cumplimiento a las normas y recomendaciones emitidas por las autoridades de salud, disminuyendo con ello, el riesgo de contagio al COVID-19.

Por ello realizamos las siguientes acciones:

- ✓ Suspendimos el servicio a los chicos de centro de día, así como las visitas de grupos de ayuda, grupos de servicio social y el voluntariado.
- ✓ Establecimos un cerco sanitario en la casa hogar
- ✓ Garantizamos el cuidado, la alimentación, la higiene y el seguimiento médico como medios que contribuyan a mantener a la población sana y bien atendida
- ✓ Propiciamos la participación colectiva y el desarrollo de actividades lúdicas y productivas que contribuyeran a mantener un ambiente armónico.

Para cuidarnos todos, y asegurar el cuidado de los chicos y chicas, se trabajó de manera radicalmente distinta. Se contó, de finales de marzo a diciembre (y hasta la fecha), con equipos de trabajo de dos personas cada uno. El personal designado se quedó a vivir en la casa hogar por periodos de dos semanas, para evitar al máximo el movimiento del personal. Se estableció el mecanismo de traslado del personal que minimizó el riesgo de contagio (transporte seguro de casa a la Parlas y viceversa). Al personal encargado del cuidado, también se les ha realizado la prueba del COVID-19 en dos ocasiones.

De finales de marzo a junio suspendimos todas las clases y talleres para evitar la entrada y salida constante de personas a la casa hogar. De julio a diciembre desarrollamos algunas de las actividades y talleres que ayudaran a los chicos a tener mejores condiciones de salud física y mental. Para poder dar inicio de manera formal a las actividades en el mes de junio, se aplicaron pruebas del COVID-19 a los terapeutas y maestros. Los maestros, terapeutas, médicos, psiquiatras y todos los que colaboraron en la casa hogar, contaron con equipo de protección personal.

Llevamos a cabo un plan de abastos que aseguró que la población contara con alimentos, medicinas, artículos de higiene y otros insumos necesarios para su adecuada atención. La mayoría de las compras se llevaron a cabo por línea.

Llevamos a cabo el plan de higiene personal y de la casa con la participación de la población beneficiaria. Se promovió con los chicos el lavado de manos y la higiene en general. Todos los días se limpió con ozono, las recámaras y áreas comunes.

Proporcionamos alimentación nutritiva y balanceada. Llevamos seguimiento de los tratamientos médicos y psiquiátricos. Propiciamos el desarrollo de actividades lúdicas y productivas en la casa hogar.

Desarrollamos un plan permanente de monitoreo y seguimiento del funcionamiento de la casa hogar, detectando la problemática y necesidades. Realizamos una red por whatsapp.

Promovimos la toma de conciencia de la importancia del seguimiento puntual del protocolo, entre los colaboradores de la casa hogar, ya que los chicos con discapacidad no todos logran entender la importancia de las medidas, ni el riesgo que pueden correr.

VI. ACCIONES DESARROLLADAS Y RESULTADOS

Asistencia:

Proporcionar casa con todos los servicios a nuestros beneficiarios.

Se mantuvo a la población limpia ya que promovimos el aseo personal diario: baño, cambio de ropa, lavado de manos y dientes.

Todos tuvieron cama individual, un locker personal y uso de baño con regaderas con agua caliente.

Se les proporcionó ropa en buenas condiciones, calzado, artículos de higiene personal, medicamentos y todos los requerimientos que necesitan para vivir bien.

Se les compro ropa interior, ropa térmica y zapatos a todos (con recursos de un proyecto)

Les donaron ropa nueva y bonita a todos

Alimentación y Nutrición

Proporcionamos alimentación de calidad nutricional a la de la población atendida.

Se está llevando un seguimiento de talla y peso de nuestros asistidos. Casi todos los asistidos bajaron de peso. Disminuimos los casos de obesidad, sobrepeso y de personas con colesterol y/o triglicéridos elevados.

Disminuimos considerablemente el consumo de alimentos chatarra.

Se dejó de producir en el invernadero, dado que se rompió el techo, por el sol y el tiempo de uso. Ahora tenemos el reto de conseguir recursos para volver a cultivar las hortalizas.

Salud y Rehabilitación

Realizamos acciones de prevención, atención y fomento de la salud física y emocional de la población asistida.

Prevención:

- se vacunaron a todos contra la influenza y se desparasitaron
- supervisamos diariamente la higiene personal
- se ozonifico las habitaciones y áreas comunes, con el fin de eliminar virus y bacterias en el aire
- se realizaron análisis clínicos a todos

Atención:

- Atendimos los problemas de salud de todos. **No hubo ningún caso de contagio de COVID-19, entre la población.** Se presentaron algunos casos de Las enfermedades gastrointestinales y respiratorias, en ambos casos se ha disminuido la gravedad de los cuadros infecciosos, en relación a 2019.
- se realizaron tres rondas de consultas psiquiátricas para todos
- se atendió un caso que presentó un cuadro psicótico de esquizofrenia producto del encierro. Se la logrado la recuperación del estado mental de la joven,

- se atendieron dos casos más por hiperactividad y otro por autoagresión.
- se consultaron los casos de baja de peso y se inició a dar a algunos suplementos alimenticios.
- Se canalizaron a su casa a dos chicos (los hermanos Medina) por la baja en el peso, para ser atendidos por sus familiares (noviembre y diciembre)
- Se dio seguimiento médico y el suministro diario de medicamentos psiquiátricos y para la cura de enfermedades en los casos en que se presentó alguna
- Se atendieron dos casos de malestares dentales

Fomento a la salud:

- De enero a marzo y de julio a diciembre se desarrollaron dos sesiones semanales de terapia física
- De julio a diciembre se llevaron a cabo dos sesiones semanales de actividades deportivas, lúdicas y recreativas
- Se llevó a cabo un taller de resolución pacífica de los conflictos con la participación de todos los chicos

Educación y Capacitación

De enero a marzo. Se dieron clases diarias de educación especial y se desarrollaron los talleres de artesanías en papel, música, artes plásticas, teatro, artesanías en tela, danza.

De julio a diciembre realizamos el taller de danza y de artesanías en tela.

Los chicos siguieron en realizando objetos de papel maché. Tenemos una gran producción de cochinitos, gatos y elefantes

Cultura y Recreación.

En febrero se llevó a cabo una obra de teatro con público, representación realizada en el taller de teatro.

Se llevaron a cabo festejo de Reyes, festejo de día de muertos, posadas con ponche, Cenas de navidad y año nuevo. Muchos cumpleaños con todo y pastel y bailongo.

Se realizaron 2 salidas al bosque: desierto de los leones y los dinamos. Todos estuvieron muy contentos.

En esta época de pandemia, los eventos internos han sido muy importantes, dado el encierro a que están sometidos los chicos.

VII. INFORMACIÓN FINANCIERA

DONANTES	MONTO ANUAL
PERSONAS FÍSICAS	930,279.83
PERSONAS MORALES (EMPRESAS)	756,750.00
FUNDACIONES NACIONALES	291,606.00
GOBIERNO	478,000.00
TOTAL DE DONATIVOS EN EFECTIVO	\$2,456,635.83
DONATIVOS EN ESPECIE	\$119,235.49
TOTAL DE INGRESOS	\$2,575,871.31

También obtuvimos donativos en especie en particular recibimos alimentos y ropa

Los chicos recibieron muchos regalos en navidad gracias a la generosidad de personas que se unieron a nuestra causa.

Gracias a los donativos recibidos 34 personas con discapacidad intelectual, la mayoría en estado de abandono han contado con un hogar, donde hemos podido atender sus necesidades básicas, proporcionarles educación y capacitación, atender los problemas de salud física y emocional que presenten, alimentarlos bien, fomentar mejores hábitos en su alimentación, higiene y convivencia diaria.

Gracias porque también nos permitieron CUIDARLOS PARA QUE NO SE CONTAGIARAN DE COVID-19

Egresos 2020

CONCEPTO	MONTO
Recursos humanos. Pago al personal	609,250.00
Alimentos	541,741.90
Médicos y medicinas	496,801.66
Seguros y fianzas	7,055.00
Mantenimiento edificio	130,525.00
Mantenimiento de vehículos	36,926.00
Mantenimiento muebles y equipo	1,400.00
Impuestos y derechos	348.00
Vestuario y ropería	36,149.00
Combustibles y lubricantes	62,196.25
Luz y teléfono	49,375.00
Cuotas y suscripciones	3,550.00
Papelería y artículos de oficina	19,141.00
Pasajes y estacionamiento	41,412.00
Varios. Seminarios y talleres	468,767.60
Otros gastos	39,269.64
TOTAL	2,562,763.41

Convenios de colaboración 2020

Convenios	Proyectos	Monto otorgado
Nacional Monte de Piedad I. A. P.	Favoreciendo la autonomía, integración social y laboral de personas con discapacidad intelectual en estado de abandono.	\$171,606.00
Programa de Coinversión Social de la Ciudad de México (Financiado por DIF CDMX).	Por el Derecho a vivir dignamente.	\$250,000.00
TOTAL		\$421,606.00